A³EM - SEMOP-BH desde 1973
Associação dos Antigos Alunos da Escola de Minas
Sociedade dos ex-alunos da Escola de Minas de Ouro Preto em BH.
INFORMATIVO Nº 114 - Belo Horizonte – **Março/2016**
Encontros na Quarta-feira, Almoço no Minas II às 12:00 h.
...onde estiver, esteja conosco é a tradição.
cum mente et malleo

34ª Diretoria da SEMOP BH 2016 – Empossada em **06/Jan/2016**.
Presidente – *José Carlos Bicalho*, *Turma 1976*
1° Vice – *Jorge Wilson Gonçalves Lessa, Turma 1975*
2° Vice – *Cláudio de Castro Magalhães, Turma 1974*
Secretário – *José de Matos Neto, Turma 1964*
2° Secretário – *Antônio Geraldo de Pádua Junior, Turma 1973*
Tesoureiro – *João Epifânio de Andrade Lima, Turma 1962*
2º Tesoureiro – *Hugo Lukschal Soares, Turma 1964*
Diretor Social – *Geraldo Rocha Filho, Turma 1977*
Diretor Social Adjunto *– Gentil Santos Sobrinho, Turma 1979*
Diretor de Comunicação *– Fernando Antônio Peixoto de Villanova, Turma 1979*
Conselho Consultivo: Presidente - *Aloysio Sá Freire de Lima, Turma 1948*
Vice-Presidente: *João Batista Sabino, Turma 1951*
2ºVice-Presidente: *Geraldo de Almeida Fonseca, Turma 1951*
Conselheiros: *Sebastião Peixoto Toledo, Turma 1956, Romero Machado Correa, Turma 1961, Lázaro de Freitas, Turma 1963, Márcio de Carvalho Ferreira, Turma 1963, Paulo Alberto Vilela Guimarães, Turma 1963, Floriano Garcia Costa, Turma 1964 e José Ary Gomes Adeodato, Turma 1961.*

1876 - 2016 - 140º Aniversário da Escola de Minas de Ouro Preto–UFOP

Envie-nos noticias: ***www.semopbh.com.br***

Nossa mensagem:

Este ano em meio a um desaquecimento da economia parece que a sociabilidade aumenta e o resultado é que a cada dia vem aumentando a presença ***de ex-Alunos e Amigos da Escola de Minas de Ouro Preto*** *em nossos Encontros às quartas. Parece que os momentos de alegria, admiração e gentileza no Encontro se renovam. É o reaquecimento de esperanças de idéias e muita amizade.* ***Vale você vir conferir****.*

Ainda mais agora que temos crachá e camisa nova com nossa nova logo marcar com desenho de Oscar Niemeyer da Lagoa da Pampulha candidata a Patrimônio Histórico Mundial, como nossa querida Ouro Preto desde 1982. ***Para ter o seu crachá você deve comparecer a mais de 20 eventos da SemopBH*** *no ano mas a camisa é entrar com seu pedido de reserva.*

A ***SemopBH*** *através de sua Diretoria e Conselho Consultivo tem discuttido problemas que estão afligindo os nossos dias e encontra-se a disposição para ser* ***um fórum de debates e idéias****.*

No ano do ***140º Aniversário da Escola de Minas de Ouro Preto-UFOP****, e nossa missão é mostrar o destaque e a* ***importância da Escola de Minas*** *na formação acadêmica, à pesquisa e projetos com qualidade da* ***Engenharia do Brasil*** *e além fronteiras.*

A busca de um maior número de ex-alunos que residem em BH, e tornar um ponto de Encontro para os que aqui passam por uma Quarta feira também é nosso objetivo. ***O custo por Encontro*** *com direito a almoço, sobremesa, cerveja, suco, água, café com biscoito e pinga da boa Boralina após dois anos passou para* ***R$50,00*** *sem choro como diz o Hugo.*

Venha a SemopBH buscar o seu livro ***"II Anais da SemopBH"*** *você faz parte dessa história que ficará para eternidade e na história da* ***Escola de Minas de Ouro Preto*** *onde um dia nos formamos.*

Na SemopBH *a fórmula é simples, chegar encontrar amigos e tornar amigo e sair feliz, com isso mantendo* ***a tradição de ser ex-aluno da Escola de Minas de Ouro Preto.***

Participe da "Ações entre Amigos SemopianosBH" a chance é de 1% e o retorno é de 250%.

Viva a nossa ***Escola de Minas*** *Viva!*

Saudações Emopianas!

Venha participar de um Encontro na Quarta da SemopBH*. Não falha, satisfação garantida!*

Onde estiver, esteja conosco, é a tradição Emopiana

114º Informativo da SemopBH-A³EM – Março 2016

Biblioteca Emopiana: *Aguardamos fotos de Livros que mencionam a **Escola de Minas de Ouro Preto** ou cujos **autores passaram pela casa de Gorceix.***
137º Livro: o último

Pinacoteca Emopiana: *Aguardamos pinturas, desenhos, gravuras, aquarelas que retratam nossa **Escola de Minas de Ouro Preto**, mencionando a quem pertence e quem é o autor, a foto em jpg.*

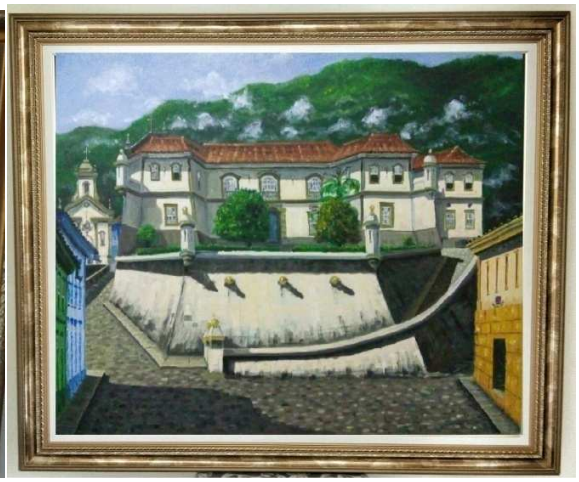

89º Quadro: De Lourdes Marques no atelier na Rua Bernardo Vasconcelos em Ouro Preto, Março/2016.
90º Quadro: De Walério Torres de Azevedo, Turma 1996, em exposição waleriotrorres@hotmail.com

2 de março de 2016

Fotos: 1) Terceira **Reunião da 34ª Diretoria**:Geraldo, Márcio, Gentil, Rochinha, José de Matos, Hugo, Villanova, José Carlos, Toledo, Antônio Geraldo, Epifânio, Cláudio e Ciro.2) Epifânio, Geraldo, José Carlos Lauro, Lellis, Márcio, Luciano, Prof. Osvaldo Magalhães e Caio. 3) Lanna, Chico Rolla, Dinésio, Waldemar, Flávio, Edna-Turma 1990 e Paulo Henrique, José Carlos, Gentil, Prof. José Jaime, e Alexandre Mendo.

9 de março de 2016 – Palestra Técnica: "Riscos em Barragens de Rejeitos de Mineração".

Fotos: 1) Palestrante Dinéso Franco. 2) Momento da Palestra. 3) Entrega pelo Presidente da SemopBH José Carlos do Certificado de Agradecimento ao Palestrante Dinésio, com a presença dos Semopianos Vanderley, Geraldo Fonseca, Sebastião Toledo e Waldemar.

Fotos: 1) Mesa ampliada com José Carlos, Flávio, Eli Leite, Ronald, Henrique, Prof. José Jaime, Dinésio Franco, Leonardo, Waldemar, José Mendo, Alexandre e Francisco Rolla. 2) Entrega do **Diploma de Menção Honrosa da SemopBH-2015 9ª Edição ao Barralonguense Luciano Tavares Siqueira**, Filho do criador da **Tiara** a pinga do **Caboclo D'água**, na presença de Villanova, Lanna e Rolla.

Tem tempo para você agendar e marcar essa sexta de junho:

Jantar de Inverno em 10/06/2016 será nosso 1.500º Encontro

Com a sua participação faremos uma bonita comemoração

16 de março de 2016 – Centenário de Natalício de Édio Vieira de Azevedo – 64ª Turma 1942

Engenheiro de Minas e Civil, 64ª Turma 1942, **Édio Vieira de Azevedo**, natural de Maruim-SE. Iniciou sua carreira na Cia Siderúrgica Belgo Mineira, gerenciou as obras da usina hidrelétrica de Salto Grande e em 1950 por concurso ingressou na UFMG onde foi professor Eletrotécnica, Metalurgia Física e depois Metalografia e concluiu cursos de mestrado e doutorado nos EUA. Foi um dos fundadores da SEE-Sociedade Excursionista Espeleológica (1937); CIME (hoje Toshiba); ABM Associação Brasileira de Metais; IPR Instituto de Pesquisas Radioativas(1952); CIEE-MG Centro de Integração Empresa Escola; Fumec(1965). Faleceu em 28/02/2005, deixando viúva Maria de Lourdes Brandão Azevedo e 10 filhos. **SEMOP familiar**: **Maria Lúcia Brandão de Azevedo Rezende** (1976) filha casada com **Elias Costa Rezende** (1976), **Tânia Azevedo Damião** (2007)-neta casada com **Vagner Gonçalves Dutra** (2008), filha de Elisa e **Ângelo César Damião** (1976), **Ana Luiza Azevedo Araújo** (2012)-neta, filha de Ana Emília e **Luiz Gonzaga de Araújo** (1971 e 1979) e o genro **José Thomaz Gama da Silva**(1972 e 1978) casado com Thaís.

Fotos: 1) Prof. Dr. **Édio Vieira de Azevedo**. 2) Familiares filhas e netos presentes no Encontro da SemopBH. 3) Entrega do Diploma de Menção Honrosa às filhas Enedina e Maria Lúcia Brandão de Azevedo Rezende, Turma 1976, com o esposo de Elias Costa de Rezende, Turma 1976, e o genro Ângelo César Damião, Turma 1976, familiares e SemopianosBH.
A seguir texto lido pela filha Enedina Maria Azevedo Oliveira:

Edio Vieira de Azevedo: 100 anos de seu Natal

Pai,

Hoje, 16 de março, estamos comemorando os 100 anos de seu nascimento.

Pai, como você soube aproveitar todos os seus momentos com muita alegria, sabedoria, sempre bem humorado, mesmo nas horas difíceis!

Você nos ensinou os princípios da ética, moral, honestidade, a importância dos estudos, da cultura, do artesanato.

Todas as vezes que precisávamos de socorro, era o primeiro a chegar para deixar uma palavra amiga ou o apoio necessário para aquele momento, sempre nos proporcionando melhores escolas, passeios, férias, carnaval.

Irei relembrar alguns fatos engraçados: para Thaís, lembra quando fomos a Paulo Afonso conhecer a Usina? Alugou uma marinete, bem velha, que apresentou vários defeitos durante a viagem. Para chegar ao final da viagem, fomos de caminhão, você, Thaís e eu em cima de uma carga de arroz, segurando unicamente na corda que segurava e amarrava a sacaria.

Quando foi visitar a Thaís e Elisa em Poços de Caldas, durante a viagem de volta, os pneus do carro furaram doze vezes.

Numa viagem de trem a Guarapari, você perdeu as passagens que eram de primeira classe. Era véspera de Natal. Então foram compradas novas passagens, mas de segunda classe!

Quando o trem parava nas estações, era um tumulto. Passageiros entrando pelas janelas, os que saíam queriam levar as malas... Era uma gritaria. Ouvia-se "Esta mala é minha!"

As viagens de avião para Guarapari – que não tinha aeroporto, somente campo de pouso – o avião tinha que dar voltas, até que aparecesse um meio de transporte para levar os passageiros.

Uma vez, o avião estava levantando voo quando a porta caiu. Em outra viagem, o avião caiu num vácuo de 20 metros. Thaís chorava com medo de morrer, e Paulo Emílio falava: "Bem feito! Você não se confessou antes da viagem! Então você vai morrer e ir para o inferno!".

E os piqueniques com a família de Mário Rennó, no Charlê, Maquiné, Lapinha e vários outros lugares?

E o dia em que resolveu conhecer a estrada nova para o Caraça, que ainda não estava pronta?!... O carro enguiçou, você foi procurar socorro e ficamos perdidos. Depois, cada um pegou um táxi para voltar e encontrar-se em Belo Horizonte.

Sua maior aventura foi conhecer a estrada Belém-Brasília que estava em construção. Reuniu os colegas, professores, e foram de carro, sendo que um carro carregava o combustível, e o outro levava a alimentação.

Voltou cheio de novidades e fotos com os índios.

Quantas vezes se esqueceu de buscar os filhos na escola!

Obrigado, Deus, por ter-nos dado um Pai tão bom e dedicado!

Desejamos que tenha muita luz e paz onde você estiver.

Enedina.

Em 16 de março de 2016 16/março/1916

100 anos

Fotos da Mesa: 1) Luciano, Nilton, Elias, Aziz, Olintho, Marcos, Luiz César, Marcos Tadeu, Mendo, Ângelo, Alexandre e José Carlos. 2) Epifânio, Hugo, José Lúcio, José Ary, Márcio, Geraldo Rocha, Lázaro e Toledo. 3) Aziz, Olintho, Marcos Soares, Ronald, Sabino, José Lúcio, Luiz César, Marcos Tadeu e Mendo.

23 de março 2016 – "Diploma de Menção Honrosa SemopianoBH-Visitante 2016" 3ª Edição
*de acordo com nosso Estatuto Art.22, Letra m, aprovado em nossa **2ª Reunião da 34ª Diretoria e do Conselho Consultivo 2016**, em 03/02/2016:*

Diplomados na 3ª Edição: Armênio Antônio Barbosa Queiroz,** Turma 1975 de **Ouro Preto/MG, Benedito de França Barreto,** Turma 1972 de **Cuiabá/MT, Hélder Zenóbio,** Turma 1956, de **Vitória/ES, e Jorge Gustavo Cardenas de Castro,** Turma 1963, de **Lima/Peru.

Fotos: 1 e 2)Entrega do Diploma pelo Presidente José Carlos, com breve curriculum do homenageado ***Armênio Queiroz****, ao lado de sua esposa Stela que aniversariava no dia com direito a bolo e parabéns, com vários Semopianos presentes. 3) O diplomado ao lado de seu colegas de Turma Pedro Soriano, Getúlio Luz e Felicíssimo, como os Semopianos José Carlos e o Márcio Carvalho Ferreira, Engenheiro Destaque de 2016 da Escola de Minas*

Mesa do Dia: Epifânio, Geraldo, Edouard, Hugo, Pedro Soriano e Adelaide, Stela, Lellis, Márcio e Toledo. 2) Dinésio, Naldo, Sabino, Euripedes, Floriano, Olintho, Antônio Geraldo, Ronald e Mendo.

30 de março 2016 – Aniversariantes do Mês

Benedito de França Barreto-1972, Euripedes Palazzo da Silva-1961, João Luiz Nogueira de Carvalho-1991, José Jaime Rodrigues Branco-1954, Mamor Arima-1966,

Nulton Horta Zander-1960, Osvaldo Magalhães Dias-1950, Vamberto Ferreira de Melo-1983, Vicente de Paula Oliveira-1965, Waldemar Abreu Coelho1978. (segue ao nome o ano de formatura).

Fotos:Presidente da SemopBH José Carlos agraciando com o Diploma de Menção Honrosa SemopianoBH Visitante 2016 - 3ª Edição, **Bendito França Barreto**, de Cuiabá-MT, com sua esposa Maria da Conceição, na presença dos Semopianos Marcos Tadeu, Hugo, Paulo Mendes e João Villar. A mesa com Márcio Trindade, José Carlos, Mendo, Marco Tadeu, Hugo, Lanna, Benedito e Conceição.

Jantar de Inverno em 10/06/2016 será nosso 1.500º Encontro

Lembranças Centenárias e Tradições

Um encontro de ex-Alunos da **Escola de Minas** muita alegria e paz com a felicidade e amizade que parece ser de longa data, é a tradição de ser ex-Aluno da **Escola de Minas de Ouro Preto da UFOP**.

Pérolas de Kleber Farias Pinto, Turma 1959, **Cônsul do Senegal**:

meu sertao!

O Valente Basquete de 1953: Delcio Reis, Judá Myssior, Afranio Camarão, Simão Sawaya, Haydney, João Nelson de Senna, Mauricio de Melo, Flavio Victor Dias, José Vargas Silva Filho e Clodomi

Jornal de Ouro Preto nº 5 – Informativo da SemopBRASÍLIA, origem das **Pérolas do Kleber**.
(Valente Basquete de 1953- Délcio Reis, Juda Myssior, Afrânio Camarão, Simão Sawaia, Haydney, João Nelson de Senna, Maurício de Melo, Flávio Victor Dias, José Vargas Silva Filho e Clodomi)

Terceira:

Birosca: Foi nomeado **prefeito de Ouro Preto o Dr. Albino Sartori**. Entre as providências constantes de sua plataforma de Governo havia uma secreta, saneadora. Acabar com os cães vadios que infestavam a cidade. E o método usado foi o da "bola", comida envenenada. E uma das primeiras vítimas foi a linda cachorrinha que era o amor da vida do **José Lourenço Mont'Alverne** (DNER- Ceará), do **Jofre Parada** (falecido em Brasília) e da **turma da República Vaticano**. A comoção foi geral. Reunida Assembléia Republicana ficou decidido que a Birosca seria enterrada em cortejo fúnebre solene. **Isto foi em 1948**. Foi convocado o **José Augusto Montandon Junior**, de Araxá, (que tinha sido padre) para organizar as exéquias dentro da mais absoluta pompa. Lavrou-se uma bula. E às nove da noite com velas, choros e

cânticos, com sinos abrindo o cortejo lá se vai, em caixão, a pobre Birosca. Com uma **Tábua de Logaritmos de Chollet** na mão, lendo em voz alta e fúnebre textos latínicos o Mont'Alverne atraía a atenção de toda a cidade. Todos entoavam a marcha fúnebre. O Cortejo parou na porta da casa do Sartori para o cantuchão. Houve discursos de desagravo. E só depois da meia noite a Birosca desceu ao sepulcro. (Esta crônica será republicada com detalhes, de autoria do próprio Mont'Alverne).

SEMOP-Ceará - A quinta SEMOP Brasileira foi instalada, festivamente, nos salões do Náutico Clube de Fortaleza dia 9 de novembro. Reunir-se-á as primeiras quartas-feiras do mês em jantar com as senhoras. Foi mantido o dia das SEMOPS que é quarta feira. A festa foi sensacional. Presentes Kleber e as SEMOPS em organização de **Goiás, Eurico Martins de Araújo** e **São Paulo, Milcíades Menezes**. Reuniram–se 40 pessoas com o calor humano de uma grande festa nordestina: perpétuas e músicas de Serestas não faltaram cada membro teve que contar um "caso" do seu tempo. Quem levou a melhor foi José Lourenço Mont'Alverne com os detalhes do enterro da Birosca a cadelinha vilmente assassinada pelo Prefeito de Ouro Preto. As exéquias e a pompa fúnebre foram todas em latim. A Diretoria é a seguinte: **Presidente José Amaury de Aragão Araújo, Vice-Presidente Newton Aderaldo Castelo, Diretor de Divulgação José Lourenço Mont'Alverene, Diretor Secretário José Reginaldo Lima Verde Leal e Diretor Tesoureiro José Edson Pessoa Evangelista**. Os colegas que forem ao Ceará deverão fazer contato com a sede da SEMOP telefone: Amaury Araújo e José Reginaldo. A posse da Diretoria eleita por aclamação foi solene e o Kleber foi incubido de presidir os trabalhos.

no próximo Informativo a 4ª Pérola.

Notícias da Escola de Minas, A³EM e Semops:

- **ANUIDADE da A³EM** (CNPJ 18.295.766/0001-06): Aprovada na Assembléia da A³EM no dia **09/10/2011**, às 15,30 horas, no Salão Nobre da Escola de Minas, CA²EM. **Valor R$ 1,00** faça sua adesão no site WWW.a3em.org.br e participe da Assembléia no 12 de Outubro.
- ***Na ART**, no campo denominado **ENTIDADE**, **coloque 0019 – é o código da A³EM.***
- ***Opte junto ao CREA-MG** pela **A³EM**, temos 2 conselheiros na Câmara de Geologia e Minas. Para recebermos o repasse da ART da Resolução nº 1.032-30/03/2011 e* a DN nº 30-CREA/MG**.**

Desde 14 de agosto de 2014 temos o site da A³EM: www.a3em.org.br

Notícias de nossas Semop's:

A³EM – Contacte com a Secretária: **a3em.hg@gmail.com** ou no site www.a3em.org.br.

Semop-HG – *Encontro toda **terça** às 18 horas na Casa dos Antigos Alunos em Ouro Preto-CA²EM*

Degustação de Vinhos dia 26/04/2016 a partir das 19 horas

***Semop-Rio -** Desde a quarta 31/07/2013 - CLUBE MILITAR-18º ANDAR voltou a ser Março/2016*

Jantar dia 15/04/2016 às 21 horas no Yatch Club Rio, adesão R$160,00

Semop-Lima – Encontro na primeira sexta do mês no Restaurante Brazuca.

***Semop-ES -** Desde a quarta 14/08/2013, almoço no "Canto da Roça", Praia do Canto, com comanda.*

***Semop-BA** – Sempre uma curriola para botar o papo em dia e aproximar.*

Sexta-feira (18/03/2016), a partir das 18:30h-Local: Taioba's Bar (Bairro Pituba).

***Espaço para Colocações e Comunicados*:**

Sorteio na Quarta dia 23/03/2016 pela Loteria Federal 1º Prêmio

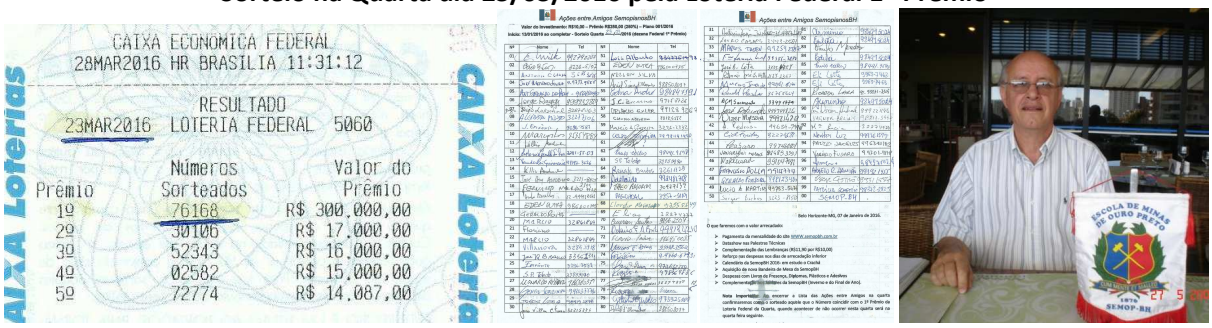
CAIXA ECONÔMICA FEDERAL
28MAR2016 HR BRASILIA 11:31:12

RESULTADO
23MAR2016 LOTERIA FEDERAL 5060

Prêmio	Números Sorteados	Valor do Prêmio
1º	76168	R$ 300.000,00
2º	30106	R$ 17.000,00
3º	52343	R$ 16.000,00
4º	02582	R$ 15.000,00
5º	72774	R$ 14.087,00

CAIXA Loterias

Plano 001/2016 das Ações SemopBH: Ganhador nº68 – Cláudio de Castro Magalhães, Turma 1974

Jantar de Inverno nosso Encontro Nº 1.500, dia 10/06/2016
Comemoração do Dia dos Namorados
180 dias da 34ª Diretoria 2016
Vamos juntos comemorar!!!!!

Palestra Técnica:
Dia **06/04/2016**, às 11,00 horas, no Anexo do Restaurante do Minas II-Mangabeiras-BH,
pelo **Engenheiro Metalúrgico Frederico Ayres Lima**, Diretor **Presidente da APERAM South America**, empresa fruto a cisão do setor de inoxidáveis da Arcelor Mittal.
Mestre em metalurgia pela Escola de Engenharia da UFMG, pós em Gestão Empresarial na Fundação Dom Cabral e MBA na Fundação Getúlio Vargas. Carreira profissional desenvolvida no na **Acesita** e no Grupo Arcelor Mittal, tendo trabalhado por três anos em Paris, na área de comércio internacional.
Filho do ex-Aluno Engenheiro de Minas Metalurgista e Civil **Antônio Cláudio Azeredo Lima**, Turma 1964.

"Os desafios da Siderurgia Brasileira no cenário político econômico atual".

Notas Tristes:

- Com tristeza comunicamos o falecimento em 02/03/2016, em Belo Horizonte, do **ex-Aluno Engenheiro Minas Metalurgista e Civil Sílvio Pires de Araújo,** Turma 1961, morou na República Pureza, página 299 República dos Estudantes. Aos familiares e amigos, nossos votos de pesar, conforto e solidariedade.

- Com tristeza comunicamos o falecimento em 03/03/2016, em Janaúba-MG, do **Aluno de Engenharia Geológica Matheus Albuquerque, vítima em 01/12/2013** de atropelamento no passeio na Bauxita-OP por um motorista embriagado e que lutou pela vida com a solidadriedade de muitos amigos com destaque para **Equipe do Laboratório do DEGEO**. **Noticiamos o acidente no Informativo Nº 91 -Abril 2014.** Aos familiares e amigos, nossos votos de pesar, conforto e solidariedade. Que êle descanse em paz e pela consciência de um trânsito sem violência.

- Com tristeza comunicamos o falecimento em 12/03/2016, em Aracaju-SE, do **ex-Aluno Engenheiro Geólogo Carlos Amilcar Litwinski, Litrão**, Turma 1980, morou na República Quitandinha, página 309 República dos Estudantes. Sua vida profissional foi na Petrobras na Bacia de Sergipe. Aos familiares, irmãos ex-alunos Newton, Turma 1975, Mozart, Turma 1977 e Mirian Eny, ex-Aluna 1980, amigos, nossos votos de pesar, conforto e solidariedade.

- A SemopBH externa profunda consternação pelo trágico acidente aéreo que vitimou o empresário **Roger Agnelli** e seus familiares no dia 19/03/2016 em São Paulo. Êle foi Diretor do Bradesco S/A e em seguida Presidente da Cia Vale do Rio Doce, Vale. Esta é nossa homenagem ao personagem que foi destaque na Mineração Brasileira e Internacional, que **em 2002 foi agraciado com a Medalha da Escola de Minas**.

Jantar de Inverno em 10/06/2016 será nosso 1.500º Encontro

Plano 002/2016 das Ações entre Amigos SemopianosBH encontra-se em aberto faça seu investimento: Invista R$10,00 e concorra a R$250,00 ou ganhe os brindes.